



PORTE PAGO
DR/SP
ISR - 40 - 3051/81

Diário Oficial

Estado de São Paulo

GOVERNADOR MÁRIO COVAS
Palácio dos Bandeirantes

Av. Morumbi, 4.500 - Morumbi - CEP 05698-900 - Fone: 845-3344

Poder Executivo

Seção I

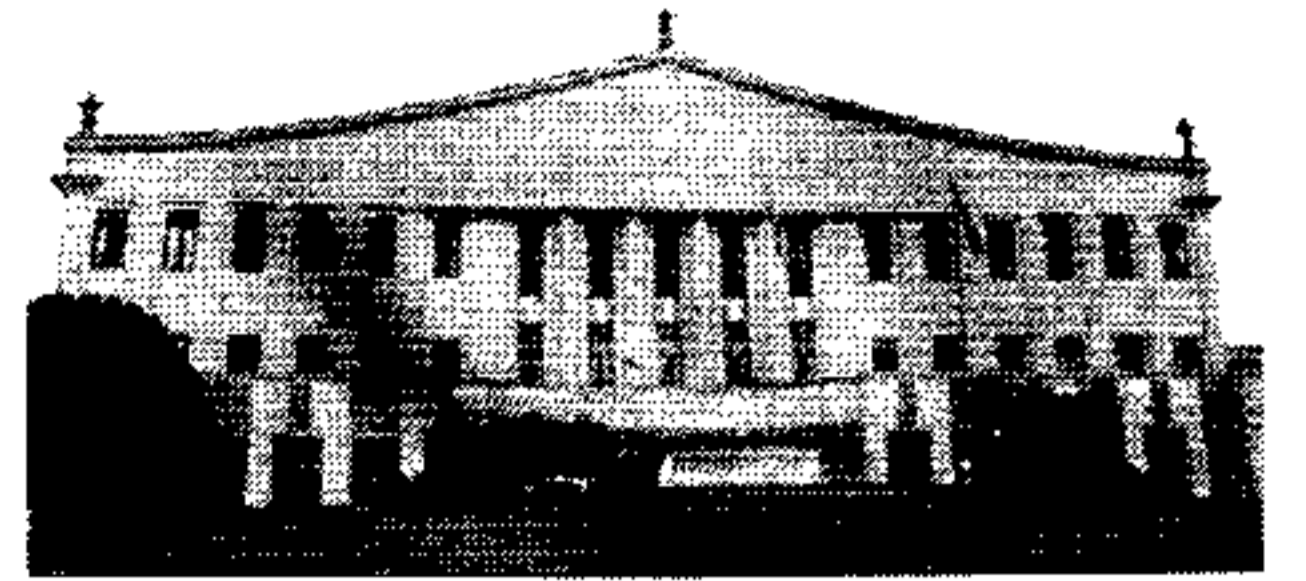

<http://www.imesp.com.br>

Volume 108 • Número 106 • São Paulo, sexta-feira, 5 de junho de 1998

LEIS

LEI COMPLEMENTAR Nº 846, DE 4 DE JUNHO DE 1998

Dispõe sobre a qualificação de entidades como organizações sociais e dá outras providências

O GOVERNADOR DO ESTADO DE SÃO PAULO: Faço saber que a Assembléia Legislativa decreta e eu promulgo a seguinte lei complementar:

CAPÍTULO I
Das Organizações Sociais
Seção I
Da Qualificação

Artigo 1º - O Poder Executivo poderá qualificar como organizações sociais pessoas jurídicas de direito privado, sem fins lucrativos, cujas atividades sejam dirigidas à saúde e à cultura, atendidos os requisitos previstos nesta lei complementar.

Parágrafo único - As pessoas jurídicas de direito privado cujas atividades sejam dirigidas à saúde e à cultura, qualificadas pelo Poder Executivo como organizações sociais, serão submetidas ao controle externo da Assembléia Legislativa, que o exercerá com o auxílio do Tribunal de Contas do Estado, ficando o controle interno a cargo do Poder Executivo.

Artigo 2º - São requisitos específicos para que as entidades privadas referidas no artigo anterior habilitem-se à qualificação como organização social:

I - comprovar o registro de seu ato constitutivo, dispondo sobre:

- natureza social de seus objetivos;
- finalidade não-lucrativa, com a obrigatoriedade de investimento de seus excedentes financeiros no desenvolvimento das próprias atividades;

c) previsão expressa de ter a entidade, como órgãos de deliberação superior e de direção, um Conselho de Administração e uma Diretoria, definidos nos termos do Estatuto, assegurado àquele composição e atribuições normativas e de controle básicos previstos nesta lei complementar;

d) previsão de participação, no órgão colegiado de deliberação superior, de membros da comunidade, de notória capacidade profissional e idoneidade moral;

e) composição e atribuições da Diretoria da entidade;

f) obrigatoriedade de publicação anual, no Diário Oficial do Estado, dos relatórios financeiros e do relatório de execução do contrato de gestão;

g) em caso de associação civil, a aceitação de novos associados, na forma do estatuto;

h) proibição de distribuição de bens ou de parcela do patrimônio líquido em qualquer hipótese, inclusive em razão de desligamento, retirada ou falecimento de associado ou membro da entidade;

i) previsão de incorporação integral do patrimônio, dos legados ou das doações que lhe foram destinados, bem como dos excedentes financeiros decorrentes de suas atividades, em caso de extinção ou desqualificação da entidade, ao patrimônio de outra organização social qualificada no âmbito do Estado, da mesma área de atuação, ou ao patrimônio do Estado, na proporção dos recursos e bens por este alocados;

II - ter a entidade recebido aprovação em parecer favorável, quanto à conveniência e oportunidade de sua qualificação como organização social, do Secretário de Estado da área correspondente e do Secretário da Administração e Modernização do Serviço Público.

Parágrafo único - Somente serão qualificadas como organização social, as entidades que, efetivamente, comprovarem possuir serviços próprios de assistência à saúde, há mais de 5 (cinco) anos.

Seção II

Do Conselho de Administração

Artigo 3º - O Conselho de Administração deve estar estruturado nos termos do respectivo estatuto, observados, para os fins de atendimento dos requisitos de qualificação, os seguintes critérios básicos:

I - ser composto por:

a) até 55 % (cinquenta e cinco por cento) no caso de associação civil, de membros eleitos dentre os membros ou os associados;

b) 35% (trinta e cinco por cento) de membros eleitos pelos demais integrantes do Conselho, dentre pessoas de notória capacidade profissional e reconhecida idoneidade moral;

c) 10% (dez por cento) de membros eleitos pelos empregados da entidade;

II - os membros eleitos ou indicados para compor o Conselho que não poderão ser parentes consanguíneos ou afins até o 3º grau do Governador, Vice-Governador e Secretários de Estado, terão mandato de quatro anos, admitida uma recondução;

III - o primeiro mandato de metade dos membros eleitos ou indicados deve ser de dois anos, segundo critérios estabelecidos no estatuto;

IV - o dirigente máximo da entidade deve participar das reuniões do Conselho, sem direito a voto;

V - o Conselho deve reunir-se ordinariamente, no mínimo, três vezes a cada ano, e extraordinariamente, a qualquer tempo;

VI - os conselheiros não receberão remuneração pelos serviços que, nesta condição, prestarem à organização social, ressalvada a ajuda de custo por reunião da qual participem; e

VII - os conselheiros eleitos ou indicados para integrar a Diretoria da entidade devem renunciar ao assumirem às correspondentes funções executivas.

Artigo 4º - Para os fins de atendimento dos requisitos de qualificação, devem ser incluídas entre as atribuições privativas do Conselho de Administração:

I - aprovar a proposta de contrato de gestão da entidade;

II - aprovar a proposta de orçamento da entidade e o programa de investimentos;

III - designar e dispensar os membros da Diretoria;

IV - fixar a remuneração dos membros da Diretoria;

V - aprovar os estatutos, bem como suas alterações, e a extinção da entidade por maioria, no mínimo, de 2/3 (dois terços) de seus membros;

VI - aprovar o regimento interno da entidade, que deve dispor, no mínimo, sobre a estrutura, o gerenciamento, os cargos e as competências;

VII - aprovar por maioria, no mínimo, de 2/3 (dois terços) de seus membros, o regulamento próprio contendo os procedimentos que deve adotar para a contratação de obras e serviços, bem como para compras e alienações, e o plano de cargos, salários e benefícios dos empregados da entidade;

VIII - aprovar e encaminhar, ao órgão supervisor da execução do contrato de gestão, os relatórios gerenciais e de atividades da entidade, elaborados pela Diretoria; e

IX - fiscalizar o cumprimento das diretrizes e metas definidas e aprovar os demonstrativos financeiros e contábeis e as contas anuais da entidade, com o auxílio de auditoria externa.

Artigo 5º - Aos conselheiros, administradores e dirigentes das organizações sociais da saúde é vedado exercer cargo de chefia ou função de confiança no Sistema Único de Saúde - SUS.

Seção III

Do Contrato de Gestão

Artigo 6º - Para os efeitos desta lei complementar, entende-se por contrato de gestão o instrumento firmado entre o Poder Público e a entidade qualificada como organização social, com vistas à formação de uma parceria entre as partes para fomento e execução de atividades relativas à área da saúde ou da cultura.

§ 1º - É dispensável a licitação para a celebração dos contratos de que trata o "caput" deste artigo.

§ 2º - A organização social da saúde deverá observar os princípios do Sistema Único de Saúde, expressos no artigo 198 da Constituição Federal e no artigo 7º da Lei nº 8080, de 19 de setembro de 1990.

§ 3º - A celebração dos contratos de que trata o "caput" deste artigo, com dispensa da realização de licitação, será precedida de publicação da minuta do contrato de gestão e de convocação pública das organizações sociais, através do Diário Oficial do Estado, para que todas as interessadas em celebrá-lo possam se apresentar.

§ 4º - O Poder Público dará publicidade:

I - da decisão de firmar cada contrato de gestão, indicando as atividades que deverão ser executadas; e

II - das entidades que manifestarem interesse na celebração de cada contrato de gestão.

§ 5º - É vedada a celebração do contrato previsto neste artigo para a destinação, total ou parcial, de bens públicos de qualquer natureza, que estejam ou estiverem, ao tempo da publicação desta lei, vinculados à prestação de serviços de assistência à saúde.

Artigo 7º - O contrato de gestão celebrado pelo Estado, por intermédio da Secretaria de Estado da Saúde ou da Cultura conforme sua natureza e objeto, discriminará as atribuições, responsabilidades e obrigações do Poder Público e da entidade contratada e será publicado na íntegra no Diário Oficial.

Parágrafo único - O contrato de gestão deve ser submetido, após aprovação do Conselho de Administração, ao Secretário de Estado da área competente.

Artigo 8º - Na elaboração do contrato de gestão devem ser observados os princípios inscritos no artigo 37 da Constituição Federal e no artigo 111 da Constituição Estadual e, também, os seguintes preceitos:

I - especificação do programa de trabalho proposto pela organização social, estipulação das metas a serem atingidas e respectivos prazos de execução, bem como previsão expressa dos critérios objetivos de avaliação de desempenho a serem utilizados, mediante indicadores de qualidade e produtividade;

II - estipulação dos limites e critérios para a despesa com a remuneração e vantagens de qualquer natureza a serem percebidas pelos dirigentes e empregados das organizações sociais, no exercício de suas funções;

III - atendimento à disposição do § 2º do artigo 6º desta lei complementar; e

IV - atendimento exclusivo aos usuários do Sistema Único de Saúde - SUS, no caso das organizações sociais da saúde.

Parágrafo único - O Secretário de Estado competente deverá definir as demais cláusulas necessárias dos contratos de gestão de que for signatário.

Seção IV

Da Execução e Fiscalização do Contrato de Gestão

Artigo 9º - A execução do contrato de gestão celebrado por organização social será fiscalizada pelo Secretário de Estado da Saúde ou pela Secretaria de Estado da Cultura, nas áreas correspondentes.

§ 1º - O contrato de gestão deve prever a possibilidade de o Poder Público requerer a apresentação pela entidade qualificada, ao término de cada exercício ou a qualquer momento, conforme recomende o interesse público, de relatório pertinente à execução do contrato de gestão, contendo comparativo específico das metas propostas com os resultados alcançados, acompanhado da prestação de contas correspondente ao exercício financeiro, assim como suas publicações no Diário Oficial do Estado.

§ 2º - Os resultados atingidos com a execução do contrato de gestão serão analisados, periodicamente, por comissão de avaliação indicada pelo Secretário de Estado competente, composta por profissionais de notória especialização, que emitirão relatório conclusivo, a ser encaminhado àquela autoridade e aos órgãos de controle interno e externo do Estado.

§ 3º - A comissão de avaliação da execução do contrato de gestão das organizações sociais da saúde, da qual trata o parágrafo anterior, compor-se-á, dentre outros membros, por 2 (dois) integrantes indicados pelo Conselho Estadual de Saúde, reservando-se, também, 2 (duas) vagas para membros integrantes da Comissão de Saúde e Higiene da Assembléia Legislativa e deverá encaminhar, trimestralmente, relatório de suas atividades à Assembléia Legislativa.

SUMÁRIO

Esta edição, de 64 páginas, contém os atos normativos e de interesse geral.

| | |
|---|----|
| Casa Civil | — |
| Governo e Gestão Estratégica | 3 |
| Economia e Planejamento | 4 |
| Justiça e Defesa da Cidadania | 5 |
| Assistência e Desenvolvimento Social | 6 |
| Emprego e Relações do Trabalho | 7 |
| Segurança Pública | 8 |
| Administração Penitenciária | 11 |
| Fazenda | 13 |
| Agricultura e Abastecimento | 16 |
| Educação | 17 |
| Saúde | 20 |
| Energia | 22 |
| Transportes | 23 |
| Administração e Modernização do Serviço Público | 23 |
| Cultura | 25 |
| Ciência, Tecnologia e Desenvolvimento Econômico | — |
| Esportes e Turismo | 25 |
| Habitação | — |
| Meio Ambiente | 25 |
| Procuradoria Geral do Estado | 25 |
| Transportes Metropolitanos | 25 |
| Recursos Hídricos, Saneamento Obras | 26 |
| Universidade de São Paulo | 28 |
| Universidade Estadual de Campinas | 33 |
| Universidade Estadual Paulista | 35 |
| Ministério Público | 36 |
| Editais | 40 |
| Mídia Eletrônica | 41 |
| Concursos | 44 |
| Diários dos Municípios | 56 |
| Partidos Políticos | 64 |
| Ministérios e Órgãos Federais | — |

GOVERNO DO ESTADO DISPONIBILIZA INFORMAÇÕES VIA INTERNET A PARTIR DE HOJE

A partir de hoje as informações do Governo do Estado de São Paulo estarão disponíveis na Internet.

O endereço é <http://www.saopaulo.sp.gov.br>. Neste site poderão ser encontradas notícias atualizadas de hora em hora.

Estarão disponíveis ainda informações para pesquisa, geradas pelo Seade (Fundação Sistema Estadual de Análise de Dados) e pelo IBGE (Instituto Brasileiro de Geografia e Estatística), assim como dados históricos do Estado desde a Proclamação da República.

O site do Governo do Estado de São Paulo permitirá ainda acesso ao Diário Oficial, aos dados sobre a infra-estrutura do Estado, o volume de investimentos privados já assegurados e links diretos com empresas públicas, autarquias e fundações. Entre elas, Dersa, Sabesp, Cesp, Nossa Caixa, Cetesb, Metrô, USP, Unicamp e Unesp.

Navegando pelo site do Governo paulista o internauta de qualquer parte do mundo poderá conhecer também detalhes a respeito do orçamento do Estado e o calendário de privatizações.

Outras facilidades: emissão de guias do ICMS e outros serviços oferecidos pelo Poupatempo; consultas ao movimento das estradas e ao Detran, a mapas estaduais, ao calendário de eventos de Arte e Cultura e à íntegra atualizada da publicação *Você Sabia?*