



PORTE PAGO
DR/SP
ISR - 40 - 3051/81

Diário Oficial

Estado de São Paulo
GOVERNADOR MÁRIO COVAS
Palácio dos Bandeirantes
Av. Morumbi, 4.500 - Morumbi - CEP 05698-900 - Fone: 3745-3344

Poder Executivo

Seção I

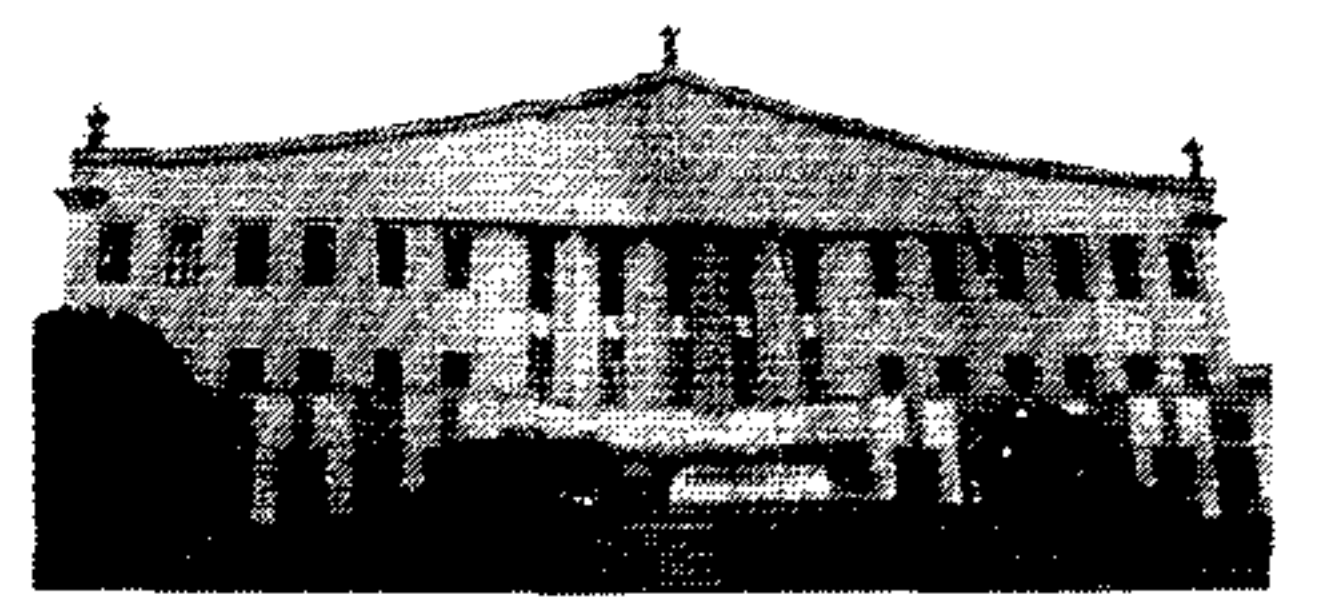

http://www.imesp.com.br

Volume 110 • Número 43 • São Paulo, quinta-feira, 2 de março de 2000

LEIS COMPLEMENTARES

LEI COMPLEMENTAR Nº 867, DE 1º DE MARÇO DE 2000

Altera o artigo 13 da Lei Complementar nº 383, de 28 de dezembro de 1984, que instituiu a série de classes de Assistente Agropecuário na Secretaria de Agricultura e Abastecimento

O GOVERNADOR DO ESTADO DE SÃO PAULO: Faço saber que a Assembléia Legislativa decreta e eu promulgo a seguinte lei complementar:

Artigo 1º - Passam a vigorar com a seguinte redação o "caput" e o § 1º do artigo 13 da Lei Complementar nº 383, de 28 de dezembro de 1984:

"Artigo 13 - As funções de coordenação, direção, assistência, supervisão e chefia de unidades que venham a ser caracterizadas como específicas de Assistente Agropecuário, serão retribuídas com gratificação "pro labore" calculada mediante aplicação de percentuais sobre o valor do vencimento da classe VI desse cargo, na seguinte conformidade:

Denominação da Função	Percentuais
Coordenador	20%
Diretor Técnico de Departamento	18%
Assistente Técnico de Coordenador	
Diretor Técnico de Divisão	16%
Assistente de Planejamento - Categoria "A"	
Diretor Técnico de Serviço	
Assistente de Planejamento - Categoria "B"	14%
Assistente de Planejamento - Categoria "C"	13%
Supervisor de Equipe Técnica	10%
Chefe de Seção Técnica	
Chefe de Casa de Agricultura	7%

§ 1º - As funções de Chefe de Casa de Agricultura, Chefe de Seção Técnica, Supervisor de Equipe Técnica, Assistente de Planejamento - Categoria "C", Assistente de Planejamento - Categoria "B", Assistente de Planejamento - Categoria "A" e Diretor Técnico de Serviço, poderão ser exercidas por Assistente Agropecuário de qualquer das Classes I a VI, devendo as demais ser exercidas somente por Assistente Agropecuário II a VI."

Artigo 2º - As despesas decorrentes da aplicação desta lei complementar correrão à conta de dotações próprias consignadas no orçamento vigente.

Artigo 3º - Esta lei complementar entrará em vigor na data de sua publicação.

Palácio dos Bandeirantes, 1º de março de 2000.

MÁRIO COVAS

João Carlos de Souza Meirelles
Secretário de Agricultura e Abastecimento
Celino Cardoso
Secretário - Chefe da Casa Civil
Antonio Angarita

Secretário do Governo e Gestão Estratégica
Publicada na Assessoria Técnico-Legislativa, em 1º de março de 2000.

LEIS

LEI Nº 10.507, DE 1º DE MARÇO DE 2000

(Projeto de lei nº 828/99, do deputado José Zico Prado - PT)

Estabelece normas para a elaboração, sob a forma artesanal, de produtos comestíveis de origem animal e sua comercialização no Estado de São Paulo e dá providências correlatas

O GOVERNADOR DO ESTADO DE SÃO PAULO: Faço saber que a Assembléia Legislativa decreta e eu promulgo a seguinte lei:

Artigo 1º - A elaboração de produtos comestíveis de origem animal, sob forma artesanal, bem como a sua comercialização, no Estado de São Paulo sujeitar-se-ão às normas estabelecidas nesta lei.

Artigo 2º - A elaboração de produtos comestíveis de origem animal, sob a forma artesanal, será permitida exclusivamente aos produtores rurais que utilizarem matéria-prima de produção própria.

Parágrafo único - Admitir-se-á, na elaboração dos produtos, a utilização de matéria-prima adquirida de terceiros até o limite de 50% (cinquenta por cento) da quantidade de matéria-prima de produção própria, desde que tenha comprovação de inspeção higiênico-sanitária por órgão oficial.

Artigo 3º - São considerados passíveis de elaboração sob a forma artesanal, nos termos desta lei:

- I - carnes;
- II - leite;
- III - ovos;
- IV - produtos apícolas;
- V - peixes, crustáceos e moluscos;
- VI - outros produtos comestíveis de origem animal.

Artigo 4º - Entende-se por forma artesanal o processo utilizado na elaboração, em pequena escala, de produtos comestíveis de origem animal com características tradicionais ou regionais próprias.

§ 1º - É considerada pequena escala a produção artesanal que se enquadrar dentro dos seguintes limites, por produtor:

- 1. até 130 (cento e trinta) quilogramas diários de carnes, provenientes de pequenos, médios e grandes animais, como matéria-prima para produtos cárneos;
- 2. até 300 (trezentos) litros de leite diários, como matéria-prima para produtos lácteos;
- 3. até 100 (cem) quilogramas diários de peixes, moluscos e crustáceos, como matéria-prima para produtos oriundos do pescado;
- 4. até 150 (cento e cinquenta) dúzias diárias de ovos, como matéria-prima para produtos oriundos de ovos;
- 5. até 3.000 (três mil) quilogramas por ano para mel e produtos da colméia.

§ 2º - Os animais destinados à elaboração de produtos cárneos deverão ser abatidos em estabelecimento sob inspeção higiênico-sanitária oficial.

§ 3º - O leite deverá ser pasteurizado sempre que normas higiênico-sanitárias e tecnológicas o exigirem.

§ 4º - Os produtos de que trata este artigo poderão ser comercializados em todo o Estado de São Paulo, cumpridos os requisitos desta lei.

§ 5º - Os produtos de que trata este artigo deverão ser elaborados em estabelecimentos apropriados para este fim, ficando vedado o processamento em locais destinados à residência ou a outras atividades que prejudiquem o processamento de produtos comestíveis.

Artigo 5º - Compete à Coordenadoria de Defesa Agropecuária da Secretaria de Agricultura e Abastecimento, a fiscalização higiênico-sanitária e tecnológica dos produtos artesanais comestíveis de que trata esta lei.

Artigo 6º - A responsabilidade técnica de médicos veterinários rege-se pela Lei federal nº 5517, de 23 de outubro de 1968.

Artigo 7º - Compete à Secretaria de Agricultura e Abastecimento a prestação de orientação técnica e a execução de atividades de treinamento.

Artigo 8º - O Estado de São Paulo, através da Secretaria de Agricultura e Abastecimento, poderá celebrar convênios com os Municípios que disponham de estrutura técnica e laboratorial, bem como com outras pessoas jurídicas de direito público capacitadas, delegando-lhes a fiscalização prevista nesta lei, visando garantir os aspectos higiênico-sanitários, tecnológicos e o controle de qualidade dos produtos.

Parágrafo único - O acompanhamento e a fiscalização das atividades dos convênios previstos no "caput", compete à Coordenadoria de Defesa Agropecuária da Secretaria de Agricultura e Abastecimento.

Artigo 9º - O produtor rural processador artesanal de produtos de origem animal deverá registrar-se junto ao Centro de Inspeção de Produtos de Origem Animal, do Grupo de Defesa Sanitária Animal, da Coordenadoria de Defesa Agropecuária, da Secretaria de Agricultura e Abastecimento.

§ 1º - Para os fins deste artigo, o produtor rural deverá apresentar:

- 1. requerimento dirigido ao Centro de Inspeção de Produtos de Origem Animal;
- 2. prova da condição de produtor rural;
- 3. atestados ou exames, a critério do Centro de Inspeção de Produtos de Origem Animal.

§ 2º - O registro previsto no item 1, do § 1º deste artigo terá validade de 1 (um) ano, devendo a solicitação de renovação ser efetuada até 30 (trinta) dias antes do seu vencimento.

Artigo 10 - O produtor artesanal de que trata esta lei deverá apresentar relatório mensal com os dados de produção, em conformidade com as normas preconizadas pelo Centro de Inspeção de Produtos de Origem Animal, bem como manter livro para registro das informações, recomendações e visitas da fiscalização, efetuadas para controle higiênico-sanitário e tecnológico da produção.

Parágrafo único - O Centro de Inspeção de Produtos de Origem Animal estabelecerá em regulamento, sem ônus para o produtor, as análises de rotina necessárias para cada produto processado.

Artigo 11 - Cada produto artesanal deverá ter registro de sua composição e método de processamento junto ao Centro de Inspeção de Produtos de Origem Animal, observadas as normas técnicas estabelecidas pela Secretaria de Agricultura e Abastecimento.

Artigo 12 - As instalações do estabelecimento processador artesanal de alimentos de origem animal observarão preceitos simplificados, no tocante à construção e aos equipamentos, estabelecidos em normas técnicas da Secretaria de Agricultura e Abastecimento.

Artigo 13 - O produtor artesanal está obrigado a efetuar o controle sanitário dos rebanhos que gerem a matéria-prima para a sua produção, observando a orientação dos órgãos de defesa sanitária animal do Estado de São Paulo.

Artigo 14 - O transporte e a armazenagem dos produtos artesanais deverão obedecer às condições estabelecidas em normas técnicas da Secretaria de Agricultura e Abastecimento.

Artigo 15 - As embalagens e os rótulos dos produtos artesanais deverão conter:

- I - todas as informações preconizadas pelo Código de Defesa do Consumidor;
- II - a indicação de que é produto artesanal;
- III - o seu número de registro no Centro de Inspeção de Produtos de Origem Animal;
- IV - a indicação "Serviço de Inspeção do Estado de São Paulo - SISP".

Artigo 16 - Os infratores desta lei, de seus regulamentos e demais normas dela decorrentes, ficam sujeitos às seguintes penalidades, sem prejuízo de outras sanções cabíveis:

- I - advertência, nos casos de primeira infração, com prazo para a regularização da situação a ser estabelecido em regulamento, desde que não haja risco iminente de natureza higiênico-sanitária;
- II - multa a ser fixada em regulamento nos casos não compreendidos no inciso anterior;
- III - apreensão ou condenação das matérias-primas, produtos, subprodutos e derivados de origem animal adulterados ou que não apresentarem condições higiênico-sanitárias adequadas ao fim a que se destinam;
- IV - suspensão das atividades, nas hipóteses de risco ou de ameaça de natureza higiênico-sanitária, ou de embarço à ação fiscalizadora;
- V - interdição total ou parcial do estabelecimento, na hipótese de adulteração ou falsificação do produto ou de inexistência de condições higiênico-sanitárias;

VI - cancelamento do registro quando o motivo da interdição prevista no inciso anterior não for sanado no prazo de 12 (doze) meses.

§ 1º - A suspensão de atividades de que trata o inciso IV deste artigo cessará quando sanado o risco ou a ameaça de natureza higiênico-sanitária, ou no caso de facilitação do exercício da ação fiscalizadora.

§ 2º - A interdição do estabelecimento de que trata o inciso V deste artigo poderá ser levantada após o atendimento das exigências que motivaram a sanção.

Artigo 17 - O valor correspondente à multa prevista no inciso II do artigo 16 será recolhido ao Fundo Especial de Despesas da Coordenadoria da Defesa Agropecuária, da Secretaria de Agricultura e Abastecimento.

Artigo 18 - Os estabelecimentos e produtos abrangidos por esta lei ficam isentos das taxas previstas no § 1º do artigo 7º da Lei nº 8208, de 30 de dezembro de 1992.

Artigo 19 - O Poder Executivo regulamentará esta lei no prazo de 90 (noventa) dias da data de sua publicação.

Artigo 20 - Esta lei entrará em vigor na data de sua publicação, revogadas as disposições em contrário.

Palácio dos Bandeirantes, 1º de março de 2000.

MÁRIO COVAS

João Carlos de Souza Meirelles
Secretário de Agricultura e Abastecimento
José da Silva Guedes
Secretário da Saúde
Celino Cardoso
Secretário - Chefe da Casa Civil
Antonio Angarita

Secretário do Governo e Gestão Estratégica
Publicada na Assessoria Técnico-Legislativa, em 1º de março de 2000.

LEI Nº 10.508, DE 1º DE MARÇO DE 2000

(Projeto de lei nº 317/98, da deputada Maria do Carmo Piuñti - PSDB)

Altera dispositivo da Lei nº 452, de 2 de outubro de 1974

O GOVERNADOR DO ESTADO DE SÃO PAULO: Faço saber que a Assembléia Legislativa decreta e eu promulgo a seguinte lei:

Artigo 1º - Fica revogado o inciso VII do artigo 34 da Lei nº 452, de 2 de outubro de 1974.

Artigo 2º - Esta lei entrará em vigor na data de sua publicação.

Palácio dos Bandeirantes, 1º de março de 2000.

MÁRIO COVAS

Marco Vinício Petrelluzzi
Secretário da Segurança Pública
Celino Cardoso
Secretário - Chefe da Casa Civil
Antonio Angarita

Secretário do Governo e Gestão Estratégica
Publicada na Assessoria Técnico-Legislativa, em 1º de março de 2000.

LEI Nº 10.509, DE 1º DE MARÇO DE 2000

(Projeto de lei nº 29/98, do deputado Aldo Demarchi - PPB)

Institui a "Semana Antialcoólica" no âmbito do Estado de São Paulo

O GOVERNADOR DO ESTADO DE SÃO PAULO: Faço saber que a Assembléia Legislativa decreta e eu promulgo a seguinte lei:

Artigo 1º - Fica instituída a "Semana Antialcoólica" no Estado de São Paulo, a ser realizada anualmente, na última semana do mês de outubro.

Artigo 2º - Na programação dos eventos, deverão ser adotadas todas as medidas possíveis para conscientizar a sociedade sobre a maneira mais eficaz de prevenir e tratar o alcoolismo, através de entidades familiarizadas com o problema, da iniciativa privada e da comunidade, com o apoio das Secretarias da Educação e da Saúde.

Artigo 3º - Esta lei entrará em vigor na data de sua publicação.

Palácio dos Bandeirantes, 1º de março de 2000.

MÁRIO COVAS

Teresa Roserley Neubauer da Silva
Secretária da Educação
José da Silva Guedes
Secretário da Saúde
Celino Cardoso
Secretário - Chefe da Casa Civil
Antonio Angarita

Secretário do Governo e Gestão Estratégica

SUMÁRIO

Esta edição, de 64 páginas, contém os atos normativos e de interesse geral.

SECRETARIAS DE ESTADO

Casa Civil	—
Governo e Gestão Estratégica	2
Economia e Planejamento	2
Justiça e Defesa da Cidadania	2
Assistência e Desenvolvimento Social	—
Emprego e Relações do Trabalho	—
Segurança Pública	4
Administração Penitenciária	6
Fazenda	11
Agricultura e Abastecimento	12
Educação	13
Saúde	15
Energia	18
Transportes	18
Cultura	19
Ciência, Tecnologia e Desenvolvimento Econômico	19
Esportes e Turismo	19
Habitação	—
Meio Ambiente	19
Procuradoria Geral do Estado	19
Transportes Metropolitanos	20
Recursos Hídricos, Saneamento Obras	21
Universidade de São Paulo	21
Universidade Estadual de Campinas	21
Universidade Estadual Paulista	21
Ministério Público	22
Editais	31
Mídia Eletrônica	34
Concursos	41
Diários dos Municípios	50
Partidos Políticos	—
Ministérios e Órgãos Federais	57